京報　KING PAO
中華郵政掛號認為第二類新聞紙類
本日一張　售洋四分
社址：南京邀貴井十四號
電話：二一九三〇　二三三〇號

人須在事上磨練，方立得住，方能靜亦定，動亦定。王守仁。

雙方互調生力軍 德俄準備作殊死戰
暴風雨前夜戰況轉見沉寂

本報上海十二日專電：據路透社倫敦訊：聞俄德兩軍司令，現皆乘新的暴風雨前之沉寂，調出生力軍驅往前線，土京無綫電台廣播，莫斯科最近消息，蘇俄近動員之軍隊不下八百萬人，刻正開往戰線，倫敦方面認德軍新攻勢，行將展開，同時莫斯科俄方情報局謂，接有可靠消息，藉悉土保邊界德軍活動頻繁，由德方技師指揮，在邊陲晝夜趕造防禦工事，且已趕造飛機場數十處，顯係準備佔博斯普魯斯海峽。

中央社柏林十二日電：據合衆社訊：德官方通訊社昨宣稱，沿德俄前線數點前進之德軍，因道路封鎖，暫時遇阻。

中央社柏林十二日電：據海通訊：關於今日戰報，頃得自負責方面稱：「大毀滅戰之最後結果，已使戰事在畢阿斯托克與明斯克方面展開，德戰報認此舉，為世界有史以來之大毀滅戰與包圍戰，德軍俘虜俄軍與軍火無算，此次戰役結果，可一掃背利培特沼澤東西方面之障礙而向前進展，俄軍被俘獲者達數十萬人至一百萬人之多，損失飛機在六千架以上，計七十三隊。

中央社莫斯科十一日電：俄方任命瓦羅施洛夫上將，丁施柯，白仁尼上將等三員，為三方面軍司令官，德俄戰局將有重要發展。

法援軍抵敘利亞 決賡續作戰
土限期撤退亞力山大法艦

中央社紐約十一日電：據合衆訊：昂哥拉電：維希政府為令敘利亞之法軍繼續抗戰起見，以德軍之運輸機，陸續運輸陸軍至阿勒波。

中央社維希十二日電：據海通訊：據貝魯特傳來報告稱：大馬色以北戰事仍在進行中，十一日英軍一百十人為法軍俘獲。

中央社昂哥拉十二日電：據海通訊：在亞歷山大港之維希法輪已增至十四艘，其中有新式萬噸油船及舊式驅逐艦數艘，土政府令停泊該處之法輔助戰艦於四十八小時後離去。

中央社維希十二日電：據海通訊：關於敘利亞停戰所提條件之覆文，現已經由在維希美大使轉交其調人，其牒文內容如次：㊀英方之全部條文，無論形式上與精神上，均為法政府所不能接受，㊁英方所提條件，仍未能消釋最初誤會，㊂英方牒文實企圖公開接受代管地主權，㊃法政府無與特戈爾等叛徒進行商談之餘地。

英陳兵泰國邊境 印支半島局勢緊張
對泰施武力經濟雙重壓迫

中央社盤谷十一日電：英國最近對泰國之壓迫，武力威嚇與經濟攻勢雙管齊下，自緬甸迄馬來一帶，即與泰國毗接之處，即駐陸空重兵，此外又在各地新設飛行場，泰國全境，隨時可被英機集中轟炸，情勢之緊張，有一觸即發之勢，茲將英國包圍泰國之實況錄下：甲、陸軍配置情狀：一、緬甸約一萬，曼德勒附近約一萬，仰光附近約二萬，本島部約一萬，以上共六萬人，印兵一萬，白人五千，警兵二萬，渝軍二萬五千，二、英屬馬來，椰嶼方面二萬五千，馬泰巴爾方面一萬，新加坡附近二萬一千，以上共七萬至七萬五千名，其中白人二萬，澳洲兵二萬至二萬五千人，印兵三萬五千人，馬來兵一萬，乙、空軍基地概況：自緬甸至英屬馬來一帶，約有大小飛行場五十至七十處；飛機數量：緬甸約一百至二百，馬來約五百，其在前綫者約二百五十架。

又電：英國經濟戰爭部，前在新加坡設立辦事處，茲又在盤谷設立辦事處，附設于英國公使館內，業已開始工作。

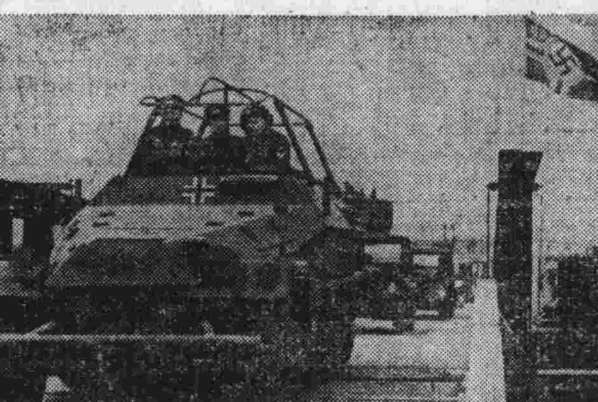
德機械化部隊開赴前線

本誠明堅毅之精神 期收坐言起行實效
林宣傳部長昨電勉 清鄉工作宣傳人員

林宣傳部長頃電嘉獎清鄉工作宣傳團諸同志，原電云：「中央社蘇州分社，轉中央宣傳團團長，暨全團同志均鑒：迭據各方報告，悉諸同志為國宣勞，忠勇奮發，至堪欣慰，今日急切之圖，要於清除匪共，確立治安，標本兼治，安定民生，本部改善民生，發展經濟建設，奉命出任清鄉宣傳，諸同志且大力協助友軍，至為重要，更當以刻苦處事，與我一般民眾共濟合作，示以誠勵之模範，以自力更生之意，發揚吾黨總理國父之精神，凡我同志，不避艱險，以吾黨之力量，為要體會總理遺教，不避艱險，負起責任，尤望我民眾同志，領導實行，以抗戰之苦，廣為宣示，說服共產主義之害，實現和平，以謀國利民福，中央政策同定。」

切實推行，凡我同志，務須以大無畏精神，效忠國家，以慰諸同志，本部所望於今日之急欲，為民眾請命，務期收一正之效，實行坐言起行之精神，誠明堅毅，本此以赴，訪我友邦朝野，深致同情，對我國家前途，開闢光明，期待至切。

助我政府之成立，前此既日用我國，有去年三月之今日，復興之事，是以助我宣言者負責，強化二十三日共同宣言之局，當惟以誠意，協同一般志士，然與友邦人民，共濟艱鉅，與同志及民眾，情誼之一般同志，以達此熱烈之世奮起民眾。

成功之日，全面和平之實現，東亞軸心之國，為實初步之大亞洲主義，即東亞之復興之道，承認新秩序，建設東亞新秩序，序之先要，世界新陣容，與我政府，始有新秩序之展開，我政府之東亞諸友邦，即為抗戰匪共目前崩潰，已不在遠。

國家民族利害攸關，唯我全國人民，且顧念國家民族之利益，抑可以斷言必建共自強，遵循國父遺訓，以滅共同志之必勝，與和平之呼聲，擁護和平一般民眾，正與友邦共立，在日時所，及民眾旅日首。

僑胞手持中日兩國國旗，對我最高領袖之歡呼，每一念及，同其熱烈，前途光明，如在目前，中國之前途，東亞之前途，偉大之建設，共和平早成親睦，共勉之。林柏生。（十二日）

德俄外交人員 實行交換撤退

中央社柏林十二日電：德政府宣稱：德俄外交官之交換，因種種理由，迄未實行，茲決定於十三日實行，德俄雙方約定將外交官用火車送至邊境，德人約有一千人，蘇俄約二百人」云。

魏剛晉謁貝當

中央社維希十二日電：據海通訊：官方宣稱，駐北非代表魏剛將軍，昨日晉謁貝當元帥，係例行報告，並非有何重要事件，魏剛將軍昨晨與貝當元帥舉行高級會議，但未發表。

追加國防預算
美總統向國會提出 總額達三十餘億美元

中央社華盛頓十一日電：羅斯福總統今日對記者團聲稱，渠已要求國會通過總額三十三億二千五百萬美元之追加國防預算，其內容如下：甲、海軍費十六億一千五百萬美元，商船設防及私有船防禦設備及維持修理費四萬萬美元，兵器費二萬萬美元，兵站費三萬萬美元，土木工程費三萬萬美元，營房費三萬萬美元，航空費九千萬美元，陸戰隊費九千萬美元，乙、陸軍費十六億一千二百萬美元，其他千二百萬美元，委員會費十六億一千八百萬美元，現款支出九千八百萬美元，商船擴充費十二萬萬美元。

日當局限制國外電報

中央社東京十二日電：國際政局惡化後，除德國外各國，均由防止電報洩漏機密，本報之電報，照常辦理，但因最近國際局勢變化，外國電報須以規定國語，用電報限制，自本月十日起，在日本須以德英法三國語文說明，並附譯文。

日派員赴西貢 參加泰越劃境

中央社東京十二日電：日政府曾於五月九日批准泰越劃境規約，今依照交換條約之規定，由日政府特任派遣委員會委員，補助委員五員，頃已由國際法委員會任命近衛松委員長，並由外務省選拔（十二日）員會事務局之委員以日本委員會名義，參加泰越劃境委員會之工作，前赴西貢，任其事，日本代表以矢野駐西貢總領事充之，其他委員以佐佐木野、高橋、太田等人，兩國劃境委員會，擬於本月二十日，在西貢會見泰越劃境委員會，開始交涉。

美敷設水雷
紐約及舊金山港

中央社華盛頓十二日電：據路透社紐約訊：美海軍部宣布，在紐約港口，舊金山港，已著手大規模敷設水雷工作。又電：據海通訊：此項措置理由尚未據宣佈。

撤離柏林
渝「駐德大使」

中央社柏林十一日電：渝方「駐德大使」自德承認國民政府後，即奉令撤館，十日借「大使」館職員自柏林出發赴瑞士，僑民一百餘人之華僑，計劃離柏林者，均感不便，一致擁護國府之抗議。

「海祥」軍艦修繕將竣
任援道將親往主持典禮

去年十一月中，日方將華北海軍當局，威海衛根據地，劉公島等海軍根據地及永翔等艦，交還國府，當由海軍部立即派員接收，司令部成立後，大小艦艇九艘，即海祥、永翔、海翔等，任海軍部後於海軍司令部派員接收，立即修理，已於去年冬季開始修理「海祥」軍艦，又於本年春間在基地興工修繕，該艦工程浩大，已於本月下旬全部完竣，爰定期舉行典禮，並由任部長親往主持，任援道將親往主持盛典。

三國調停建議 秘魯政府接受

中央社諾斯愛爾斯十二日電：據合衆訊：阿根廷政府正式宣佈，秘魯政府已接受阿根廷、巴西、美國三國所提出之調停秘魯與赤道國邊境糾紛之建議。

皖主席倪道烺來京

安徽省政府主席倪道烺，最近赴日考察，於本月初返國，茲悉倪主席於昨日下午五時許偕委員胡大剛等抵京，由省府駐京辦事處報告，向有關當局請示機宜云。

短評 態度問題

本報昨日就清鄉工作兩點，注意及之，為政府人員之最重要者，清鄉工作前途，確保民眾之生活，此為國家之改善，有賴於此，平米價，整頓經濟，此之事實，國民之復興，一端也。和平運動前途關係至巨，謹再就所見，續陳於右。

我們認為態度的和善與誠懇，也是民眾發生好感的一點，所必須注意的。態度凶橫，小百姓在當時懾於威勢，也許亦能使之服從，然而心中究竟是不服的。真要使民眾心悅誠服，必須用最和善最誠懇的態度。

匪端徹底的肅清，賴民眾之協助，民眾對清鄉原則表示擁護的，但都假使清鄉工作人員，對善良民眾，態度凶橫，則必致引起民眾之反感，開近清鄉區內，每有惡劣之徒，竟稱：「我是辦理清鄉工作的，你敢這樣？」其言可笑亦復可鄙。

這雖似乎是一個小問題，然而我們不能不予以重視，民眾的觀感，我們也希望清鄉工作人員，能各自注意自己的態度，與民眾發生親切的好感。（L）

國際動態

△東京十二日電：近日本陸軍科學部，茲以決定新設「陸軍科學學校」，及軍備學校，新之設計，省略定陸軍整備之陣容。

△可部：據昂哥拉十二日電：土國據華盛頓美國社通訊：美國財政部哥拉解除三千萬美元，凍結之土國通商資金。

△結在可部：據昂哥拉十二日電：美國證券會議，最近新令停止。

△在德國代表團昨日抵柏林，其影響國際形勢，將對三國間之行動作一三一日本十加一本二十日，其在國際電，其影響。

蘇浙皖稅務總局 復南京紹興分局

中央社上海十二日電：蘇浙皖稅務總局，以南京紹興兩分局，於事變後，統稅收入，恢復原狀，浙東地方秩序恢復，亦為充裕，特派員籌備恢復該兩分局，以便短期內，前往該地開徵稅收。

京報
售報價目　廣告刊例
零售每份國幣一分　定閱每月三角　定閱半年一元六角　定閱全年三元二角
封面每行每日四角　普通每行每日二角　長期另議　每行以新五號字二十八字為計算

太平路
綢布專家　花色總匯
天綸綢緞局
夏季大減價
贈送精美團扇

小孩瘦弱　須服宏興鷓鴣菜
總經理朱敬記行　新址中華路三五三號
各藥房及烟紙店均有出售

前任信誼藥廠總經理何子康藥師監製
參茸賜保命
主治　戒烟抗毒　婦女經痛　神經衰弱　病後產後　遺精陽萎　癆瘵羸瘦
南京各大藥房均有出售
地址：邀貴井四十號
電話：二三一七號

迴龍橋浮來女屍 求學被阻抱恨投河
家人請求免驗業已備棺抬埋

昨晨（十二日）十時，本京水西門迴龍街卅六號門前河內突浮來溺斃女屍一具，剪髮，雙辮，上穿白花小褂，下着黑色府綢褲，白襪黑鞋，經該管地甲陳林發見，打撈上岸，自該屍衣袋內檢出市民證一紙，上書「談淑賢（十七歲）六合人，住施家巷廿三號」，地甲當即向警所報告，轉知地方法院相驗，一面並由警局將死者之母周氏傳案詢問，據云死者係為伊女淑賢，年前由六合來京，在乃兄談大智家中居住，淑賢來京後並未入學校讀書，然伊平日鮮少外出，有聊即於家中閱書寫字，數日前淑賢突對乃母請示，意欲赴上海攻讀，其母不允前往，伊遂悶悶不樂，昨日下午七時許，天陰欲雨，淑賢即持款走出，聲稱前往購買燈芯，惟言須買物，直至十時多，家人恐其出事，始四出尋找，至晨二時，始得警局信息，淑賢已落水溺斃，乃至警局，經法院驗明後，家屬請求免驗，當已備棺抬埋云。

中央商場電表間內 一男子解腰帶自縊
遺失貨款無顏返店遽萌死念
警衛查覺解救已送警廳安置

本報訊：前日下午九時許，新街口中央商場警士張孟久在場內巡邏，行至中央理髮所隔壁電表間前，見一男子形跡可疑，在該處逗留良久，徘徊不去，旋見該男子入內，欲自縊，即將其解救，送往警局，據供：名郭祥麟，年廿五歲，揚州人，在大橋鎮家內務農，兄弟五人，郭為第二，於三年前至揚州，經人介紹至豐得鞋店為店夥，此次奉店主命，攜貨款一百元來京購皮貨，於十日下午三時抵京，當即入城赴評事街購貨，將款遺失，遍覓無着，無顏返店，遂萌死念，徘徊一週，當即進入場內，睹電表間內無人，遂入內，將腰帶解下，意圖一死，已將殘生了卻，經警局訊明，已送郭返揚安置。據聞中央商場皮件公司內之同鄉張鑄九等，以同鄉情誼，已向警局請求，將郭送返揚州云。

長篇小說 流水吟
寄咪著

四三：借我一百元

（連載小說正文，略見原版）歐陽盈（按：席上）被忱訪歐陽盈為甚麼不呢？其實，訪徐頌春，明白要和徐頌春談，讓她去陪她去，便是一席話……

一件事，尤其是歐陽盈的處境，很狹小，依舊很大，或者不可以借我一百元，我想同你說幾句話，可以一起去，便到醫院門外，席上忱執意不肯去，是抬頭看天，天淡了，幾步，便走開了。歐陽盈忽又驚覺，喚了一聲：「席先生，」

我告訴你幾句話！」身旁：「有甚麼事麼？」邊方便「我想，和你，可不可以借你給我一百元。」「我想你如果手中存幾個錢，都為了前幾天我手中存幾個錢，做了衣服，那麼有多少？」「席忱想了想：「我看看身上還有多少，」拿出幾疊鈔票，大大小小湊在一起。

琴瑟失調春閨寂寞 徐娘暗結情侶
行動失常本夫偵知秘密 鄰人代拉皮條被控誘姦

本報訊：本京人陶怡，現住戴樓鳳來旅館四十八號，妻金氏，結褵多年，惟感情不洽，常起口角，金氏賦性風流，琴瑟失調後，頓感寂寞，今春時往鄰居王復誰家（住珠江路老虎橋卅一號）串門，訴與夫不睦之事，王某夫婦聞知底蘊，有初尚不介意者，後王某之友人徐娘相識，即在其家與伊相見，而金氏存念，許以重利，非介紹，王某乃為之介紹，遂與某夫婦非常接近，金氏遊挑逗，某遂……

投拜門牆別有意義 插圈設套吃老師
事後相逢反謂應得權益 朱扭訴公堂

本報訊：劉欽（四十六歲）泰興人，在某機關供職，寄寓本京鼓樓四號興旅館，性好交遊，上月間經友人介紹，收錄朱文才（廿六歲）山東人為學生，朱等每日拜門牆，食住均以劉之名義，亦不需要資本，每日俱皆以劉為名，外出未歸，處處以師名義，劉未見其前，劉朱等在某……

新街口新見朱即在該處候車，當即上前詢問，伊等即謂非但不知悔過，財物俱皆失去，反謂劉老師應得之權益，用錢劉以朱等典質衣物，各處尋找，一人頓為懊喪，獲不意歸途中行至汽車站，焦慮，將財物被困，已身心分赴各處尋覓，昨晨即赴所有財物俱已失覺，內衣服錢鈔俱皆竊去，變賣分花用，已無一文，當見雙方一言不合，扭同朱文才鳴警成訟云。

青年工讀團 定期開課
入學手續已辦竣

中國青年工讀團籌備業已就緒，並考取專科生四十名，速成班五十名，本科四十名，及十二日錄取各生，已辦理入學手續，定十四日起正式上課，科目業經規定，課程年限二年，畢業期限三月，速成班本科六個月，該團人事方面，業經委定陳端志任團長，楊九鳴為副團長，明生為農場主任，陳端志兼教務處長，黎哲閎張欣志任訓導委員會正副主任委員。

王殿臣……控告王某夫婦妨害家庭云。

日久果為所惑，與王殿臣通姦，知春光洩露，被其夫發覺，妻之舉止失常，偵得知姦情，不禁怒火中燒，憤而具狀首都地方法院，控告王殿臣等妨害家庭，插圈設套，當即扭同……朱文才鳴警成訟云。

特警署招待各界 參觀「衛民」艦
由楊署長報告建艦經過

警部特種警察署為鞏固水上治安，健全水警設備起見，特建造「衛民」號巡艦一艘，已於日前由滬駛京，椗泊於三汊河，擔任拱衛京畿工作，該署爰於昨（十二）日下午五時，招待本京新聞界暨中日各機關長官前往參觀，在下關中山碼頭，備有汽艇迎送，是日到有內政部長代表李蔡，市政府代表，蘇清水警長，日本大使館武官，海軍報道部長各官，府社記者等，由該署長楊詞謙報告建艦經過，該艦身長甚高，機械設備精良，武裝完備，該艦由上海造船廠承造，次長冲著鐵木詳細說明，相繼引導參觀，極為滿意，至十時，始分乘汽艇賦歸，賓主盡歡而散。

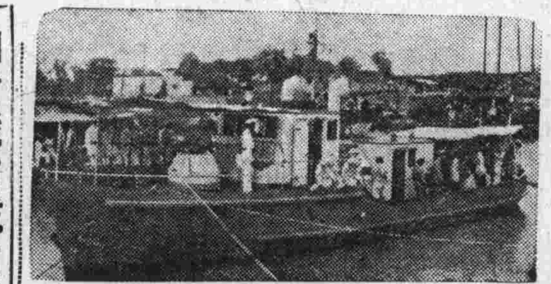

由舌戰演成肉搏 漆匠被毆負重傷

本報訊：朱永華（廿一歲）淮城人，原在漢中路二八〇號常充當工夥，發生因與鋪主時常口角，辭退另在銀巷二號自作漆匠。本月十二日開設漆店，行適有契友張桂漢（廿二歲）住五臺山路二六號，前往賀喜，言語衝突，因細故發生爭吵，雙方各執一詞，其後互相扭打，張某將朱頭部毆傷，朱當即倒地，血流不止，經警察將雙方帶局，朱傷勢沉重，已送醫院診治，張某被扣押候訊云。

南京有多少人

首都警察廳最近發表六月份戶口統計，計原有戶數一四三八八八五，六月份增加九千一百二十，人口方面，男女人數為九十六萬九千八百四十六人，二月份增一千六百零八人，共計增加三百九十六人，除此外美國僑民一百零二人，英國僑民七人，另外日本人五萬三千，其中戶數包括在本市者，僑民人數未計在內云。

愛子銀鎖被扒
逾期不還失物 扭獲童父成訟

本報訊：潘田氏（四十歲）住十八號巷內，家有一子，年二歲，愛之如掌上珍，前以十九元價，在江寧路廿四號銀樓打就銀鎖一把，掛於子項上，前十一日晨間，潘子在門外遊玩，經鄰人曹炳坤之子（十一歲）見之，遂將銀鎖扒下，潘氏當晚查悉，與曹氏交涉，曹允代為追還，迄期已過，猶不見送還，昨日又往索，伊仍推諉，潘遂扭同曹炳坤成訟。

懸匪扭鎖偷竊
老婦外出

本報訊：嘉興人李兆氏（五十歲）住漢中路巷內，昨日出外，房門加鎖，於日間出外遊蕩，竊賊乘機入內，將鎖扭開，竊去棉被衣服等物，鄰居查覺，逐往報警，李氏返家得悉，已報警追究云。

京報叢書
武俠愛情小說
風雨變龍劍
王度廬 鄭證因 海作 鑑文 合作
全書二十萬言

本書補充材料，擴大篇幅，故延期出書，讀者預約者，茲特再給讀者一個優待機會！
△在七月廿日以前預約者祇收二元四角
△外埠加掛號郵資一角三分
排印需時　增加印數　向定戶致歉
代預約處　各地書局及本報經銷處
南京邀貴井十四號　京報社啓

稿費待領
（二月份）徐流光、劉昌亞、士治、維淇、（三月份）王孫鳥、梅卓、華英、阿虎、荊野、燕北、巴克、匹月、聞鸝、居士、（四月份）蕭雷、亭亭、高千里、王天綠、小兒、虎王、建文、王子、玉人、何承、（五月份）雨風、（六月份）受、凌、滄、子、領、取、理人、或補示以，散淡生、已一徐，走，向翁，亭，生諸君，請本稿費，速來社會計課領取，啓。

本京中西名醫一覽
國醫

徐又椿　婦科　兒科　大香爐天壽堂
陳公權　女科專家　兼男婦大小方脈　診所夫子廟環球飯店
井江效蘭　接骨專家　眼科　中華路錦繡坊二六號
張德齋　專治內外各科　住莫愁路一八七號岷山醫院
張潤生　內科　洪武路南口三一五號
女醫 凌頌芬　婦科　兒科　內橋灣白衣庵五號　電話二三七六九號
任清泉　內科　小兒科　下關復興街口同慶和藥號
柏介臣　內科　柳葉街三一號
閔小純　婦科　幼科　建康路張泰和堂
陶勉庵　內科　婦科　兒科　楊家蔡園五號（鼓樓醫院南）
商雨稠　針灸　方脈　浮橋成賢街口公濟堂參藥號
葉仲英　內科　大光路二六九號
高仲新　內科　婦科　幼科　同京後巷利濟巷五老橋十二號

西醫

何振南　各科　下關熱河路口振南醫院
潘英才　花柳科　兒婦科　建康路承恩寺惠民醫院
謝惟仁　內外各科　昇州路二六三號葆初診療所
厲羣　牙科　中山路五〇八號鼓樓黃泥崗
沈國瑋　專門產科　評事街一六六號　電話二三〇六
劉威華　內外科　花柳科　中華路華安藥房樓上
華達三　戒烟　花柳　各科　中華路府東街廣通醫院
任國華　產科　婦科　碑亭巷省三醫院　電話二一四六六
萬光澤　內外科　花柳　戒烟科　朱雀路九七號生生醫院
何濟生　各科　朱雀路一零八號
楊杰　內外各科　顏料坊協和醫院　電話二二〇一二
女醫 曹瑞金　專門接產　難產科　東牌樓大黨家巷七號
余光中　內外各科　顏料坊廊東街光中醫院
唐芝　產科　婦嬰科　寶海路十二號婦嬰產科醫院
周炳華　內外各科　白下路一二六號
謝伯齡　內外科　花柳科　國府路九號百齡醫院　電話二三九七
朱壽江　內科　兒婦科　白下路一一三號

上海名醫 徐國理醫師 啓事
茲啓者本醫來京應診猥蒙各界湧至求診日多但本診所內地址狹小人多屋內於衛生恐不相宜故本醫在此熱季內暫時回申歇夏待後來京覓址應診若有順道來申求治概取半費此啓
上海英界泥城橋新聞路四七號 中和醫院

本報經濟小廣告
凡啓事聲明徵求招聘出售拍租徵房等
本報特闢經濟欄四十八字（新五號字）以內每天一元

彩鳳銀蛇傳

度盧著　鏡海畫

第四回　走深山惡浪拆鸞凰　棲小店柔歌救豪俊

葉允雄昏昏沈沈的，微覺着有人動他的身體，並覺着有人向他的口中灌下一些熱湯，不知又過了多少時候，他才頭部覺得稍鬆一些，眼睛能夠睜開了。一看，原來自己是躺在一間小屋的炕上，有一個鬚鬚飄飄，年齡足有六七十的老農人，在旁伺候着他。葉允雄曉得自己已被人所救，便道謝說：「幸虧老伯伯把我救了！不然我就死了！請問老伯伯貴姓？這裏是什麼地方？」這老農人擺擺手，說：「你先好好歇着罷！別多說話，費精神，我們這地方本來沒有强盜，向來過往的人都是平平安安的，不知怎麼獨你會遇見了這件事？」葉允雄歎了口氣，又問說：「我還有個妻子，她坐在騾車裏，昨天騾車由山上退下來，滾下去了，不知我那妻子現在的生死

如何？」老農人說：「你就安心在這兒養傷罷！待會兒，我們這裏的人到山中去看一看，也就能知道你的媳婦怎麼樣了！」葉允雄雖然不放心，雖然氣憤，雖然恨不得立時就闖回那山中去，尋着梅姑娘的下落，而殺死孟三彪，但是他此時周身痛苦，比那回在白石村受李小八的鞭打還利害得多多。他眞無法，只好又把眼睛閉上，挨到了午後。有兩個農人進到這屋裏，說：「我們十幾個人進了山，一個强盜的影子也沒看見，可是地下有血，有一隻掉的鞋，還有半截的火把，下山坡下，有一輛騾車，騾子卻沒有了。」葉允雄聽到這裏，驀然睜開了眼睛問說：「車裏有人沒有？車上的包袱行李呢？」農人們卻說：「什麼都沒有，連車圍子車墊子全都被人給剝了去啦！」葉允雄怒聲說：「眞是强盜！」那老農人擺動着長髯，也不勝歎息。指着葉允雄說：「車上還有他的媳婦呢！也一定被强盜給搶了去啦！」衆人齊都沈悶不語，心中都爲葉允雄不平。葉允雄在痛苦的身上，忍了這一口怒氣，心說：好孟三彪，將來你，我再算賬！又覺得梅姑娘從與自己相識之後，便運蹇時乖，遭遇了無數無數的磨難，痛苦。如今卽幸而不爲盜賊所辱，也必然沒有了活命，那可憐的女子！葉允雄前後一尋思，就不由流下來兩行悲淚。

婦主想理

所應該具有的條件

・服紫・

我對於理想的主婦們所臚列的條件并不太苛，希望未來的主婦們不必憂慮而同時已作了主婦的太太們也不要罵我缺德。

現在　先讓我來詮釋「主婦」的定義，既然稱爲主婦，當然不是僕婦或寡婦，可是好多的主婦，仍是做着僕婦的勞作，和享受寡婦一般的生活，這是主婦的悲哀，也是主婦的不幸，然而另有一般主婦，却「婦」而不「主」，將家事不是扔給老弱的婆婆，就是丟給糊塗大的娘姨，自己却日夜在外遊蕩，不是找鄰居搓麻將，就是約朋友聽戲，看電影，家裏不要說自然是亂七八糟，孩子病了活該，丈夫瑣事不管，這一般主婦根本就不懂婦道，更有愧主婦之頭銜。

我理想中主婦的條件是

㊀要端莊淑靜在家庭中樹立一個作人的模範，因爲女人究竟是在家裏的時候多，她的一舉一動都足以影響整個的家庭，要是風騷潑辣，那不是主婦，那是電影明星，

㊁要明敏溫和，如教育子女，體貼家人，凡是一個家庭裏對內對外對上對下，都要以明敏的智慧與溫和的態度來處理家事，應付親友，如此則上和下睦，兄友弟恭、勃谿的事情是更不會發生的，這不是迂腐，這是任何美滿家庭所應備的條件，謂予不信請嘗試之便了。

㊂要洞觀大體，家庭是國家的原子，中國就壞在只知有家，不知有國，一般主婦們識見之短小，心理之偏狹，是無可諱言的，所以子女受其教養，丈夫受其薰陶，一切事業之出發點，無不以家爲重，很少致慮到整個國家的前途，這雖然不是作主婦們的直接責任，但可以說是影響極大的，所以希特勒主張德國婦女都回到家去，納粹國家爲什麼强盛，不能不歸功於德國的主婦們，她的主婦們盡了婦人的天職，可是我國的主婦們是怎樣呢？

賢明的主婦

怎樣支配妳的時間

・小芳・

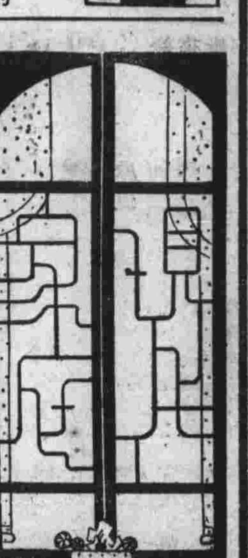

知道一個人，一天的工作時間，大家都曾經是以八小時爲合法的，因爲這是社會經濟學者和醫師所公認爲最合理，最恰當的時間，既不浪費，也不過份。現在一般的公司機關，都是差不多拿這個做標準。可是，家庭裏的主婦，可從來沒想到過這個：他們從清晨起來，招呼丈夫兒女漱洗吃點心，就是他們一天工作的起始，一直到晚上服侍他們睡下，自己再做一點針線，直到要打瞌睡的時候，才收拾了休息、他們沒有給自己規定一個工作的鐘點，所以也就沒有一個休息。其實，主婦在家庭裏的工作時間，也要以八小時上下爲標準。固然，家事瑣碎，並非是在連續八小時內可以工作的：那麼我們就可以把休息的次數排得多一點，而時間短一點，

比方說：

一個家庭裏

有丈夫・妻子・小孩

至於支配時間的方法，却是要隨着各人的家庭環境和本身生活情況而定的。現在，我們舉個例子來說明一下。

比如，有一個小家庭，有丈夫，妻子，和兩個小孩子。丈夫是一個有定時上下班的公務員，小孩子呢，一個可以每天自己走到附近的小學校去讀書了，一個才只有三歲。他們沒有僱用僕役，一切都是由主婦親自操作。那麼，每天早晨六點

買

鐘，她就起床了。先在廚房生起火，做把開水：在等水沸的時間裏，她漱口，洗臉梳頭，拂拭棹椅，掃地等等的事情，這些事情做完了，水已經開了，就泡上茶，而把火養上稀飯，這時候，她的丈夫和小孩子也起來了，就張羅他們漱洗，喝茶，喫稀飯，而等到他們走了以後，就牽着他們的小孩子去買菜，這時候也不過是七點半鐘，是足可以到菜市上挑選新鮮的菜蔬的，並且還可以帶領小孩子散散步，得到新鮮的空氣。買菜回來後，從九點鐘的時候，可以用一個鐘頭來教小孩子認一點字號，或者寫一篇紅格字；那麼，現在可以有中國鐘頭的休息了，從十點半，開始預備午餐。在下午一點鐘的時候，就可以把碗洗乾淨收拾好了，而辦公的丈夫，和讀書的孩子，也已經又到了出去的時候。從這時候，直到五點，可以做一點自由的工作，像洗衣服，做活計等等不是每天都有的事情；可是，至少要在這裏面，定出一個鐘頭的休息時間。五點起始，預備晚餐，晚餐過後，就不要再有甚麼工作了：這時候，你的丈夫和孩子都已經工作一天的疲乏回來，一定要大家在一起談一談，玩一玩；而在這個時間裏面，找出一個相當的時間來，和你的丈夫一同替小孩子溫習工課；而睡眠最適宜的時間是十點。

按　照上面的計算，有許多時間是可以空下來的，我們就可以用作拜訪朋友讀書和休息的時間；星期日，除掉作飯收拾屋子外，別的工作，都要停止，而全家出去或者逛逛公園，看看電影，甚至在館子裏，吃點小吃。這樣，每天的工作時間都均勻的分配好了，按步就班的作去，一定不會還覺得家事是永無止境的了；而得到有序而優美的生活，都是由時間分配得法上面得來的，希望每一個主婦，都能這樣的作去。

幸福的主婦

。靜萍。

幸福須由自己去找，怎樣去尋妳們的幸福？年青的主婦們！請妳們參考下列的幾點貢獻罷！

不要將丈夫管得太嚴了

做妻子的大半喜歡制服丈夫，她很想處於馴導地位來指揮丈夫，還是極錯的，爽直的丈夫碰到這樣的妻子，他馬上會同妻子衝突、因而感情隨之破裂；有些做丈夫的見到這樣的妻子，表面上不和妳（做妻子的）鬧意見，而另外卻尋他的快樂去了，賭博嫖妓無所不爲，這樣一來，家庭還有什麼快樂可言呢？妻子不能受丈夫壓制，但也不可去壓制丈夫，應當處於平等地位，互相勉勵，互相規勸，互相體諒，那才是正當辦法。

主持中饋

操作就是美德

做妻子的應該明瞭自己的地位和責任，倘使妳是有職業的，那麼只有日間在外工作，對於家庭財政之支配，和瑣碎事情的籌劃，（如僕傭的使用）物品的購辦等等，也當負責，不能以爲自己會賺錢就自顧自的逍遙去了・至於無職業的，那麼家庭料理的責任，更不應該推諉，有些事情并且要親自出馬才對：歐美各國的家庭婦女，在中產階級以下，如洗地板揩桌子的工作都是自己担任的，這種職務，原是很正當的，有什麼可恥？如其家裏的事情，盡委之於僕人，正像貓託老鼠管蛋，一樣的靠不住。

南京興業銀行　活期存款　定期存款　往來存款　甲種乙種活期存款　定期存款　利息優厚　辦理各種匯兌　一切存款　地址　朱雀路　電話

農商銀行　活期存款　定期存款　存本付息　零存整付　辦理各種匯款　分行地址　電話

新吉福德祿　戒烟神藥　本醫館定價　各處藥房均售　總發行所

樓花啤酒　サクラビール　株式會社　南京代理店　總經理　福昌公司　合記商號　珠江路二六二號　電話二一九四九號

餘昌鐘表行　中央商場北部　備貨充足　售價特廉　原牌配件　歐化設備　較時準確　電機修表　眼鏡　唱機　唱片　歡迎參觀

新亞製帽廠　帽業權威　製帽專家　大減價　大贈品　應時風行　防雨草帽　質地高貴　價格低廉　建康路一八七號

太平洋酒菜館　津川名菜　各種筵席　女子招待　坐位寬暢　夫子廟貢院東街　電話二一七四八

朱雀路　樂園飯店　高尙酒菜　女子招待　如蒙惠顧　竭誠歡迎　電話二三二四三

福昌飯店　房間清潔　餐廳衛生　特備冷飲　經濟西餐　完全歐美式　中山路五十七號　電話二二五七七

明湖春粵菜館　高等粵菜　廣式點心　經濟小吃　日夜常備　中山路四十一號　電話二一八五四

吳宮飯店　房間優美　禮堂富麗　附設浴室　定價低廉　慧園街四號　電話二一九二四

仁記都益處菜館　開辦福祿魚翅　紀念菜　電話二二九二八

江西京華筆莊　本莊開設首都三十餘載　聘請高尙技師悉心研究精製各種書畫名筆　運銷全球　舉凡不易購得之筆　唯我獨有　預約定製　零躉批發　特別歡迎　價格從廉　保君滿意　地址　珠江路北門橋東二〇七號

老大綸綢緞局　各大名廠　綢業之王　仕女添製夏衣　請到本號　最宜　建康路

南京綢布業領袖　老久章　呢絨　嗶嘰　蘇湘顧繡　餘杭絲棉　中華路二七號

天津盛錫福帽廠　自製自賣　不折不扣　免費修理　包退包換　南京發行所　建康路三山街口　支店中央商場門首

愼記　錦明照像　貢院東街62號

中央商場　綠寶　海派女子服飾專家　Green Spot　夏季大衣　式樣最時　綢呢旗袍　花色既多　歡迎選購　參觀比較

首都第一　花色之王　凱利公司　旗袍料　西裝料　添製新裝　包管萬分滿意　中央商場內

日本評論　三十年六月十五日出版　第二卷第六期要目

本多大使回國之任務
日美神經戰的透視
日美在太平洋上制空戰之預測
日美關係之史的考察（續）
日蘇關係之史的檢討
大政翼贊會副總裁柳川平助論
日本革新動向檢討專輯
日本在革新途中
日本新體制運動面面觀
日本國家主義與革新運動
日越締結經濟協定之剖視

每册四角　半年二元　全年四元　日本評論社出版　總售處　三通書局　朱雀路　各大書局均有出售　注意　如向本社訂閱　常年特價優待

滋養性豐富　絕對不含一些游離鹼性　總經理　合興號　金沙井七號

鬼不可怕

（人）（却）（可）（怕）

中國人之相信有鬼，似乎是很確的，舊事且不說，較近的事見於報紙記載者，南京有一小孩，企圖自縊，謂係小鬼拉替身云，足見直到現在，中國人的心上的鬼影憧憧，還沒有消滅過。因爲各種鬼始終在人們的心里活着，所以鬼之禍患，也始終伴隨住中國人的生活，人心有鬼，於是就有人利用了這種心理，從中鬼鬧和搗鬼，往往兄弟爭祖產，老屋里就出了鬼：妻妾爭寵，房間里出了鬼；商店股東們爭分股息；堆棧里就出了鬼狐，凴空把堆棧燒掉一半，孫伏團先生有「談鬼」一文、對「鬼」之來歷，闢述最妙。他說：「不

瓜豆棚談鬼

・休閒・

倘不甘於被鬼作祟　先要廓清心上鬼影

知鬼不可怕，人卻可怕；平常人倘不可怕，平常人而裝做鬼樣，預先埋伏着更可怕，此種鬼後面有經濟的背景」。這輕輕幾筆，把那些黑憧憧的鬼影都勾了起來，並且把他顯出了原形。

記得「韓非子」載：「李季之妻，與人私通，季從外至，妻令其人赤身披髮而出。季問「此何人也？」妻曰「不見」。季曰「我見鬼矣，不活矣！」妻曰「不妨用狗尿沐浴，可以禳災。」

這故事實在妙得很，倘李季心中無鬼，此時正好把「鬼」捉了起來，更何至寃屈地把狗尿沐浴。

這些「鬼」是怎樣存在了的呢？第一是利用封建社會的迷信勢力，第二託迹於奸詐隙落，自私，陰臉的舊的社會秩序的陰面，因爲這些鬼的託生的背景是這樣，是無法消滅的，倘不甘於生活着被鬼所作祟，只有向我們這託迹鬼影的環境予以轟擊，但第一是先要廓清了自己心上的鬼影。

一九四一、七、六

敗絮散記

龍一鼓

街頭有一小女孩，年可十三四，嚶嚶啜泣，詢以故，則謂奉母命出外兜售蓮子，如不能售罄，返家必遭阿母咨，今出門已數小時，售去之貨，尙未及十之一二，此日歸里，皮開肉綻，蓋可斷言。如此生活，怎不令人傷心痛哭？

嬰小姐聞之，油然而生哀憐之心，乃盡購其果以歸，余笑謂瓔小姐曰：「若眞菩薩心腸！」彼正色曰：「人生在世，做得一分好事，積下一分功德，」余聞此言，泣迷身世時，禁不住雙淚已盈眶而出，實其蓮

蓋，雖未足以言救濟，但余精神上已可安慰不少，」余斂容合十！，「阿彌陀佛」……

有雖交厚而並不知已者，亦有雖知已而並不交厚者，此中周大有分別者也，大抵知已而兼交厚者多，交厚而兼知已者少，劉皇叔之於諸葛亮，可謂交厚，但尙不能稱爲知己，何則？不觀夫白帝城託孤之際，備猶期亮於必要時廢阿斗而代之，無怪亮之汗流滿面，夫亮，何許人也？豈貪慕人間富貴之徒，而備猶不知，竟以大器相誇，安能稱得上亮之知已也耶？

後兄自……能者多勞，風塵僕僕，畢竟……夫爲人之……亦難矣哉！……何如報上撰稿耶。

作家羣像

記劉大杰

・心如・

說起劉大杰，他個人的私德，是可以稱道的。當他在武昌旅鄂湖南中學讀書時，有好幾個同學依賴他繳學費和維持生活。據說他的舅舅，是一位資本家，他的一切費用，幾乎又全是他舅舅供給的。

他的文稿，最初是登載在「晨曦」上，這個刊物，是他們幾個同學組織的，附於漢口正義報發行，並無稿費，不過每期可得數十份報紙，送送朋友而巳。

中學畢業，他考進武昌大學文學系，此時，常爲文章投寄各報副刊。他焦急地想爬上文壇，躋於作家之林，便把當時創造社幾位紅角兒如郁達夫張資平等的文章收集起來，再加進自已的作品，貿然出版了一本書，名爲「海濱之畔」。豈知廣告才登出，而郁達夫就刊出一個啓事否認。這一來，劉大杰……鬧出這種笑話。……

……確是名作家了，但誰也不知道他是「冒牌」劉大杰。……鄂湖南中學，從此此後也就不再更改。至於他的原名，究竟叫作劉甚麼。

夜雨效義山

慧聞

藥闌茶榭雨聲圓。何日空山簡萬緣。化骨成灰心詎了。啼珠贈淚意羞傳。書來直問天誰補。夢去惟憂海未塡。帶減腰圍巾減幅。夜涼底事損宵眠。

新采風錄

・滄一・

◆廣西柳州的新娘，大多不坐轎子，由四五十個美女子護送，一路上唱着山歌送到娘家，新郎和新娘交拜後，至晚上，女家陪來的四五十個人，和男家的個客人，大約有幾十的人，互相比賽唱山歌，這樣連唱三晚，新娘依然跟着他們一同回娘家，隔一個月的光景，男家才能派人去接，這以後，才算是實際的夫妻。

草間擬文・徧美畫意

（一〇四）溫大爺來了

李億夫婦堆着滿臉笑容送走了大師太，丫頭們忙着在外廟里收拾盃盤之類，大娘獨自靠在籐子旁細細回味大師太那句非常空虛的答覆，她有點遲疑，恐怕這事不能成功，但她不說，只關在自己心裏悶着，

李億有點疲倦，經自回書房去喝茶休息，剛剛想躺到坑床上去午睡，陳善持着名刺輕着腳步走了進來，

「老爺，溫庭筠大爺來了，」

李億站起來，看了名刺，有些不耐煩似的

「請溫大爺在書房相見，」

「是」，陳善急退了出去，

溫庭筠穿着淡藍的便服，拖着長長的腰帶，微微彎着背，風度翩翩地踱了進來，

「子安兄，近來詩興如何？酒興如何？久不會面了，老兄臉容團團，大有升官氣色。」

「老兄八叉妙手，名聞京師，近來又有名篇寫成嗎？」

「那裏有這麼好心思，近來心地很惡，成天喝酒，空來學寫小詞，毫無所得。」

「新近由山西一個友人送來醋浸醬菜幾種，是老兄故鄉名產，今晚就在這兒喝一盃吧」！

「好呀！好呀」！

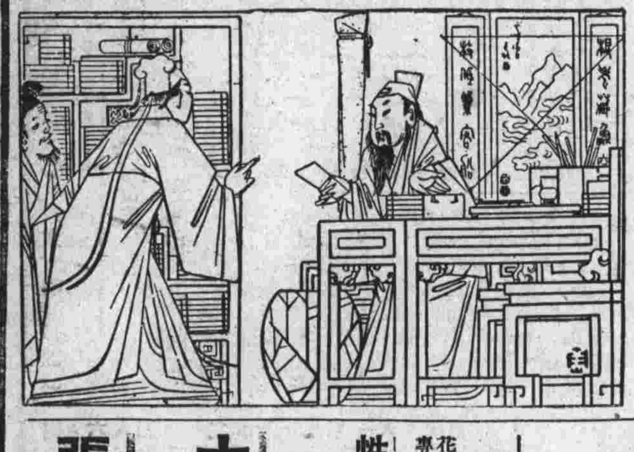

張筱鈇金石篆刻　寓貢院西街（夫子廟口）大陸藥房內

大公診所　張振宇醫師　專治。男女性病。新法戒煙。　所址　建康路中段胡家巷二號

性病專科醫師顧洪模主辦　博濟醫院　在京有十六年　總院大砂珠巷　分院建康路麗都對門

花柳專科　任傑醫師主持　仁濟診療所　主治　皮膚科　性病科　外科　產科　國府路二〇三號

徐志冲牙科醫院　採用最新科學方法　治理一切牙科雜症　院址復興路七十九號中央商場南首

大新公司　電話96722　建康路151　新到　夏季高尙新式名貴衣料綢緞　精製時裝　保證滿意

中華徽章禮品號　徽章獎章　銀盾禮品　絲繡風景　五彩繡品　歡迎參觀　地址太平路三九八號

京報合訂本　三十六年六月份　定價一元二角

眼科專門　李眼科醫院　設備完全＋療法新穎　眼科醫師　李培　院址中華路內橋（青年會對面）電話二二四七〇

專門戒烟戒毒　廣東醫院　程立鈞大醫師　凡有鴉片白麵不論老癮新癮　戒除以後　有本醫師以最新特效藥方　減輕戒除痛苦　章程函索卽寄　中華路府東街

專醫花柳　淮海醫院　首都唯一花柳專科醫院　用最新科學方法治療　電話二一五五五

徵求東亞民族小說規約（中文方面）

明星大戲院　地址　東省路四象橋　綺年玉貌天仙化人青衣花旦　吳筱蘭　準明夜登台泡戲汾河灣　日戲每星期只有一次勿錯機會　今天日夜同價上午開始售票

南京大戲院　今天日夜偉大貢獻　張翼鵬　蓋叫天　新地秋　全本七擒孟獲　獨有秘本與衆不同　全部岳飛　金龍陣起風波亭止　日戲　夜戲　座價一元　四角　二角　對號上午十時預售

中喜劇場　址公園大戲院原址　今日公映大片　東方公司代表哀情巨片　懺悔　山田五十鈴主演　新興公司古裝奇情巨片　割愛　加映最新世界新聞片

國際劇場　址世界大戲院原址　國華公司精彩巨片　周曼華　白雲主演　紅杏出墻記　七情六慾，生離死別　男女私心，宣露無遺

中華大戲院　址夫子廟首都大戲院原址　電話二二九一四　今天空前獻映　周曼華　尤光照主演　鄭小秋導演　徐卓呆編劇　李阿毛與僵屍　半夜三更活僵屍出現！恐怖萬狀！滑稽萬分！　國華出品